

医療法人 曙会



# あけぼの会だより

News from Akebonokai

Vol. 20  
2023年1月



謹賀新年

理事長 山本好信

新年あけましておめでとうございます。

令和5年、新たな年を迎えられたこと、心よりお慶び申し上げます。昨年の1年間は、2月24日に始まった「ロシアのウクライナ侵攻」と「新型コロナウイルス感染症問題」が毎日のニュース報道でした。

ロシアの暴挙によるウクライナの人々の悲惨な日常生活の報道を見て、一日でも早く解決の兆しが見つかると祈るばかりです。さらに、エネルギー供給不足や食糧危機により世界の経済状況の不安が早く改善されることを期待しています。

また、「コロナ関連」につきましては、第8波の現在、当院にとりましても、第2、3の「クラスター発生」をきたし、現在各病棟での対応に取り組んでいただいております。スタッフの皆さんにもコロナ感染が発症し、日常の看護・介護に大変ご苦労を掛けています。前回のクラスターに比べ、患者さんの転送ができなくなり、自院での治療・経過観察を行っているのが現状です。今後ともよろしくお願い申し上げます。

「ウイズコロナ・ポストコロナ」は単なる新型コロナウイルス感染症対策だけではなく、それに伴う医療・介護での人的・物的諸問題の対応を検討し、これからの危機に備えなければなりません。一人ひとりの努力の結集をお願いしたいと思います。

さて、現在当法人の職員数は300名を超える大所帯となり、毎年4月・10月に新しく入職された方々に曙会を知っていただくためのオリエンテーションを行っています。残念ながら短期で退職になってしまう方が以前に比べ、やや多くなっている傾向です。職場環境のレベルアップや職員間の意思統一・連携強化の充実を図らなければなりません。当法人に勤務してよかったといわれるように努めたいと思っています。

今年も、色々な難問題が起こるかもしれませんが、皆さんの努力で解決されることを期待しています。どうか本年も健康に留意され、業務に取り組んでいただくことを願います。



# 当院のコロナウイルス検査の新規導入のご案内

2021年3月にアボット社の遺伝子核酸増幅検査機器“ID NOW”を導入し、コロナウイルス検査を実施してきましたが、2022年9月末よりロッシュ社の遺伝子増幅検査装置“cobas Liat”を追加で導入しました。

コロナウイルス検査はID NOWとLiatの2台体制での院内検査と外注検査も併せ検査をより多く実施しています。

## 今回新規導入した cobas Liatの特徴について

### ◆感 度

リアルタイムPCR法による高感度の  
ウイルス検出が可能

コロナウイルス	100%
インフルエンザA	98.4%
インフルエンザB	97.9%

### ◆測定時間 約20分

### ◆迅速性

コロナウイルスRNA、A型/B型  
インフルエンザRNAを同時に検出

### ◆検 体

鼻咽頭ぬぐい液もしくは鼻腔ぬぐい液



- 結果判明までの時間が短く精度も高いため、スムーズな救急対応、院内感染と水際対策強化につながると期待されます。コロナウイルスとインフルエンザの同時流行も懸念されているため、有効に対応できることも期待されます。
- コロナウイルス院内検査の場合 ID NOW と Liat と 2 種類の検査機器のどちらで検査を実施するかは指定できません。
- ID NOW はコロナウイルスのみの測定になります。
- インフルエンザ検査を実施する場合は別に検体を採取する必要がありますのでご了承ください。



# 当院で受診を希望される場合の連絡方法について

発熱、咳、咽頭痛、頭痛などの症状がある場合は発熱外来で対応させていただきます。まずは電話連絡くださいますようお願いいたします。

**当院の代表電話(073-444-1600) 受診は完全予約制になっております。**

当日直接ご来院いただいても、診察はできませんのでご了承ください。

## ～受診の流れ～

①発熱外来受診の希望をお伝えください。

②折り返し担当の看護師より、症状の詳しい問診をさせていただきます。

看護師が大まかな病状を把握し、担当医師と相談のうえ、来院していただくお時間をお伝えします。

③正面玄関横の「夜間・救急出入口」までお越しください。

当院に到着後、他の患者さんとの接触を避けるために、院内には入らずに、必ず再度お電話をおかけください。

④防護具を着用した、医師と看護師が診察をいたします。

患者さんの症状や状態により医師の判断にて、新型コロナウイルスのPCR検査、採血検査や画像検査等を行います。

また新型コロナウイルスの検査は、救急出入口前にてドライブスルー方式で実施しております。

## 準備するもの



保険証・診察券(あれば)、メモ用紙に氏名(フリガナ)、生年月日、住所、電話番号(自宅・携帯)を記載したものを  
ご準備ください。

※詳しくは、お電話の時にご説明しますので  
よろしくお願ひします。



# マイナンバーカードは作成しましたか？

最近ニュースなどで、“マイナンバーカードを健康保険証として利用”という言葉を目にしませんか？

それってどういう事？ どんないい事があるの？ と思っている人も多いはず。

今回は、どんないい事があるのか少し説明させていただきます。

## どんないいことがあるの？

★まずは、マイナンバーカードについてお話しをします！

マイナンバーカードとは、マイナンバーが記載された顔写真付のカードのことです。マイナンバーカードは、プラスチック製のICチップ付きカードで券面に氏名・住所・生年月日・性別、マイナンバーと本人の顔写真等が表示されます。

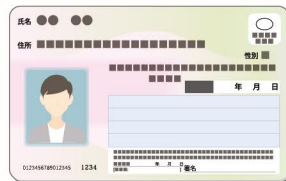

★次に健康保険証と紐づけすることで利用できるサービスのお話しです！

**マイナンバーカードが健康保険証**として利用できます！

就職・転職・引越をしても健康保険証としてずっと使える！

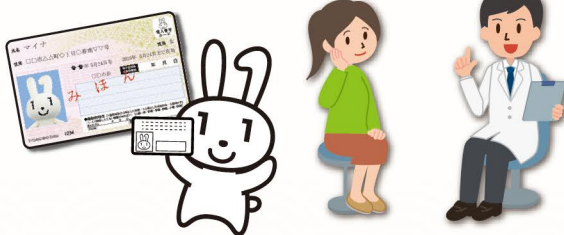

限度額適用認定証がなくても高額療養費制度における限度額以上の支払が免除される！



マイナポータルで確定申告の医療費控除がカンタンにできます！



マイナポータルで特定健診情報や診療・薬剤情報・医療費が見られます！



当院でも今春に向けて準備中です！  
準備が出来ましたら、お知らせしますのでご利用ください！





### 外来診療担当医師案内

令和5年1月現在

区分		月	火	水	木	金	土
内科	午前一診(9:00~)	※西口 毅	※山本 秀之	※武内真知子	※太田 明廣	※濱西 徹	太田/医大 (第2・4)(第1・3・5)
	午前二診(9:00~)	※遠藤 仁	※井畑 淳子	※小川 洋司	※川口 素世	※院 長	
	夜間診察(17:00~)	太田 明廣	山本 直之	濱西 徹	西口 毅	遠藤 仁	
糖尿病専門外来	午前診察(9:00~)		※井畑 淳子	※濱西 徹		※濱西 徹	
血管外科	午前診察(10:00~)			遠藤 仁	遠藤 仁	遠藤 仁	
	午後診察(13:00~)	遠藤 仁		手術日	遠藤 仁		
外科	午前診察(9:00~)	★山本 直之					
整形外科	午前診察(9:00~)	山本 剛史	下菌 英史	山本 剛史	南方 邦彦	山本 剛史	山本/西 (第1・3・5)(第2・4)
	夜間診察(17:00~)		山本 剛史				
泌尿器科	午前診察(9:00~)		吉田 利彦	吉田 利彦	吉田 利彦	吉田 利彦	
眼科	午前診察(9:00~)	二出川 裕香	二出川 裕香	二出川 裕香	住岡 孝吉	二出川 裕香	雑賀 司珠也 田中 才一
	午後診察(14:00~)		■ 住岡 孝吉 岩西 宏樹		手術日	安田 <sup>注①</sup> /高田 <sup>注①</sup> (第1・3)(第2・4・5) 二出川 裕香 <sup>注②</sup>	
乳腺外科	午前診察(9:30~)	※西口 春香	※西口 春香				
	午後診察(13:30~)		※尾浦 正二				
皮膚科	午前診察(9:00~) (受付は11:00まで)				神人 正寿		医大 (第2・第4)
血液内科	午前診察(9:00~)					※医大	
脳神経内科	午前診察(9:00~)		※医大				
検査	胃(内視鏡)	○	○	○	○	○	
	大腸(内視鏡)		○		○		
	腹部エコー	○	○	○	○	○	
	心エコー	○	○	○	○		

眼科火曜日 午後診察は黄斑外来。「■」印の診療は第2・4住岡医師、第1・3・5は岩西医師。  
 「注①」印は黄斑外来。「注②」印はコンタクトレンズ外来、第3のみ義眼外来。「※」印は基本的に予約制のため、予約優先となります。  
 「★」印の診療時間は上記のようになっておりますが随時診療可能ですのでお気軽にご相談ください。

### 小児科診療受付時間 担当医師/吉益 哲【日本小児科学会専門医】



診療受付時間	月	火	水	木	金	土
8:30~11:30	○	○	○	○	○	○
15:00~16:00・予防接種(要予約)	○	○		○	○	
16:30~18:30	○	○		○	○	

## 医療法人 曙会 和歌浦中央病院

〒641-0054 和歌山市塩屋6丁目2-70 TEL.073-444-1600

メールアドレス jimukyoku@wachuohp.or.jp

ホームページ

和歌浦中央病院

検索





# 医療法人 曙会 施設一覧

## 医療法人 曙会 和歌浦中央病院



〒641-0054  
和歌山市塩屋6丁目2番70号  
Tel:073-444-1600  
Fax:073-441-3101  
Mail:jimukyoku@wachuohp.or.jp

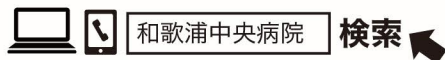

和歌山バスで

JR和歌山駅発

●医大病院行き(雄松町三丁目経由)乗車  
→和歌浦中央病院前下車：徒歩1分

南海和歌山市駅発

●医大病院行き または 和歌浦口行き  
(ブラクリ丁・屋形町/本町二丁目・JR和歌山駅経由)乗車  
→和歌浦中央病院前下車：徒歩1分

●海南駅前行き または マリーナシティ・海南駅前行き(城北橋経由)乗車  
→津屋下車：徒歩10分

タクシーで

JR和歌山駅・南海和歌山市駅から約15分

## グループ施設

介護老人保健施設  
和歌川苑

Tel 073-446-2400  
Fax 073-441-3105  
住所 〒641-0055  
和歌山市和歌川町5-44



訪問看護ステーション  
コスモス

Tel 073-448-2125  
Fax 073-441-3105  
住所 〒641-0054  
和歌山市塩屋6-2-70



指定居宅介護支援事業所  
たんぽぽ

Tel 073-448-6022  
Fax 073-448-5258  
住所 〒641-0054  
和歌山市塩屋6-2-70



サービス付き高齢者向け住宅  
あけぼの

Tel 073-444-2800  
Fax 073-444-3015  
住所 〒641-0055  
和歌山市和歌川町3-1

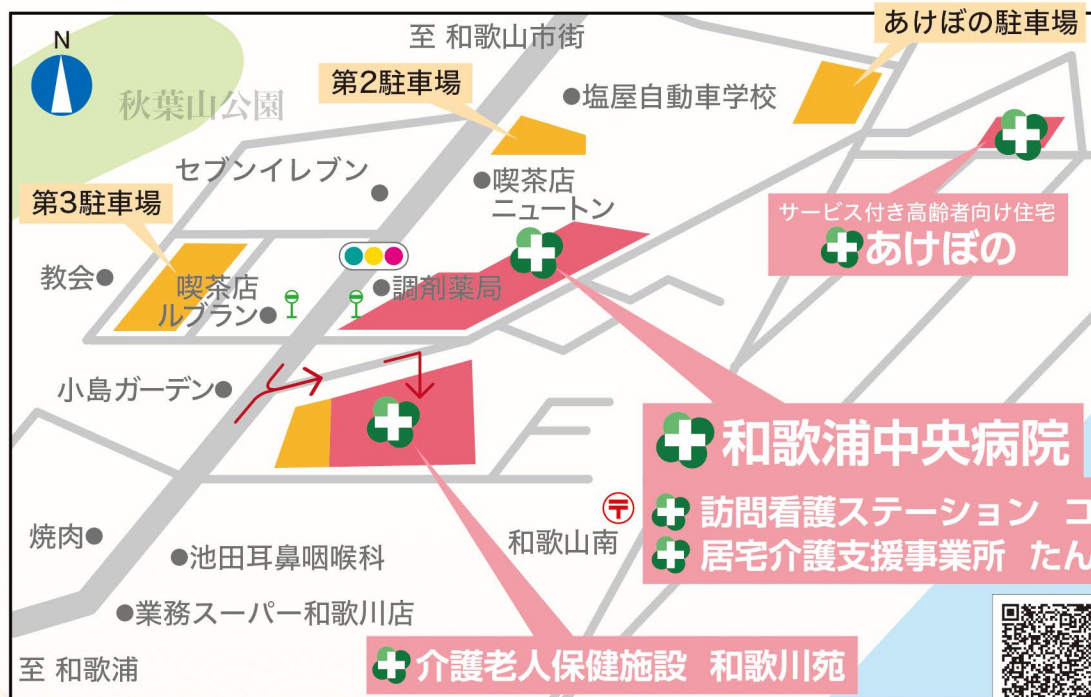

和歌浦中央病院  
 訪問看護ステーション コスモス  
 居宅介護支援事業所 たんぽぽ

介護老人保健施設 和歌川苑



GoogleマップQR▶

## 理念 基本方針

地域の皆様から「親しまれ、信頼され、選んでいただける法人」を目指します。

- ・私たちは、患者さま利用者さまの立場に立ち、良質で安全な医療・介護・福祉の提供に努めます。
- ・私たちは、患者さま利用者さまの権利を尊重し、満足と納得いただける医療・介護・福祉の向上に貢献します。
- ・私たちは、地域の医療機関・介護福祉施設と連携し、地域住民皆さまの健康・福祉の向上に貢献いたします。
- ・私たちは、医療人・介護人・福祉人としての責任と自覚をもち、常に研鑽に励み、資質の向上に努めます。
- ・私たちは、和の心を大切に、一致協力して、安定した経営基盤を持つ、働きがいと誇りのもてる法人をめざします。

■ 編集発行 曙会広報委員会 お問い合わせ先 073-444-1600